

國立高雄大學

圖書資訊館

簡介

2024年8月

NUKLIC

圖書資訊大樓位置

圖書資訊館

各樓層配置

一樓

圖書資訊大樓一樓平面圖

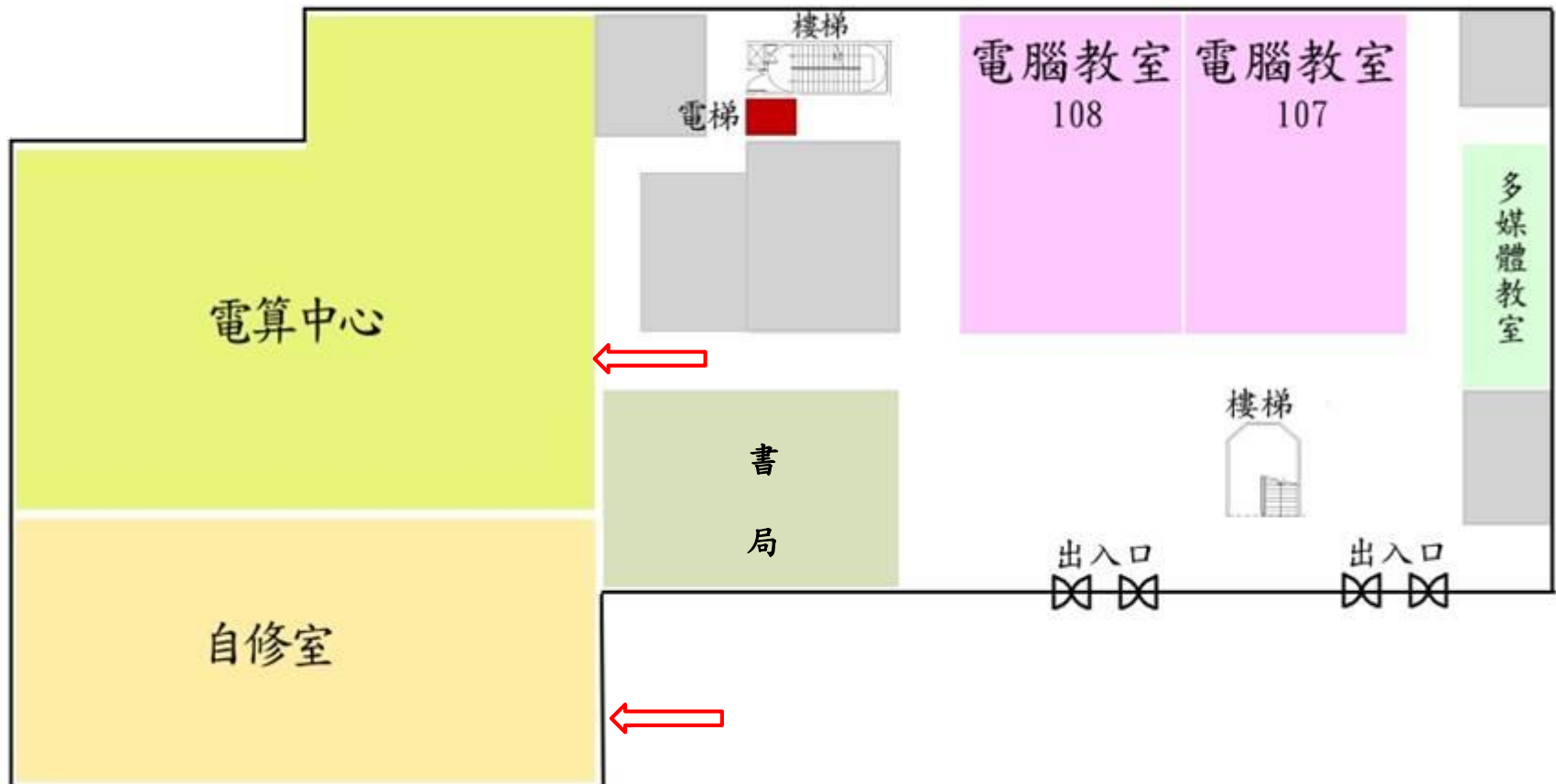

一樓(2)

📖 電腦教室：

- 學期間開放時間為週一至週五8:30~22:00；
週六、週日8:30~17:00
- 國定假日休館，寒暑假期間另行公告。

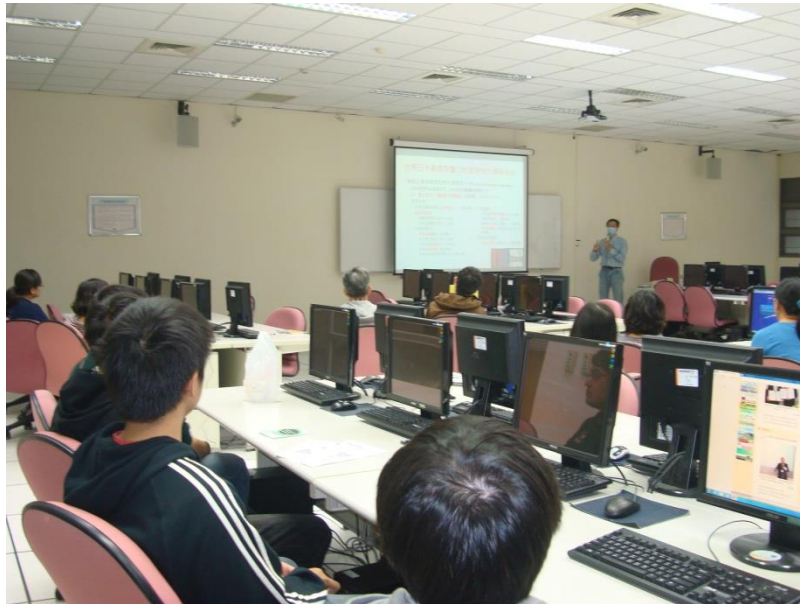

一樓(3)

📖 自修室：

- 開放時間為週一至週日上午8:30至晚上11:00

(自109學年度第2學期起平日延長開放至晚上11:00，惟晚上6時至11時實施門禁管制，僅提供校內教職員生刷卡入內)

期中、期末考前兩週延長開放至晚上12:00。

- 國定假日休館，寒暑假期間不開放。

二樓

圖書資訊大樓二樓平面圖

二樓(2)

📖 流通櫃台：主要提供各項諮詢及借還書服務。

二樓(3)

📖 自助借書機：可自行借書。

二樓(4)

📖 新書展示區(不定期辦理主題書展)

二樓(5)

閱報區

二樓(6)

📖 休閒期刊區

二樓(7)

📖 學位論文區

三樓

南

北

圖書資訊大樓三樓平面圖

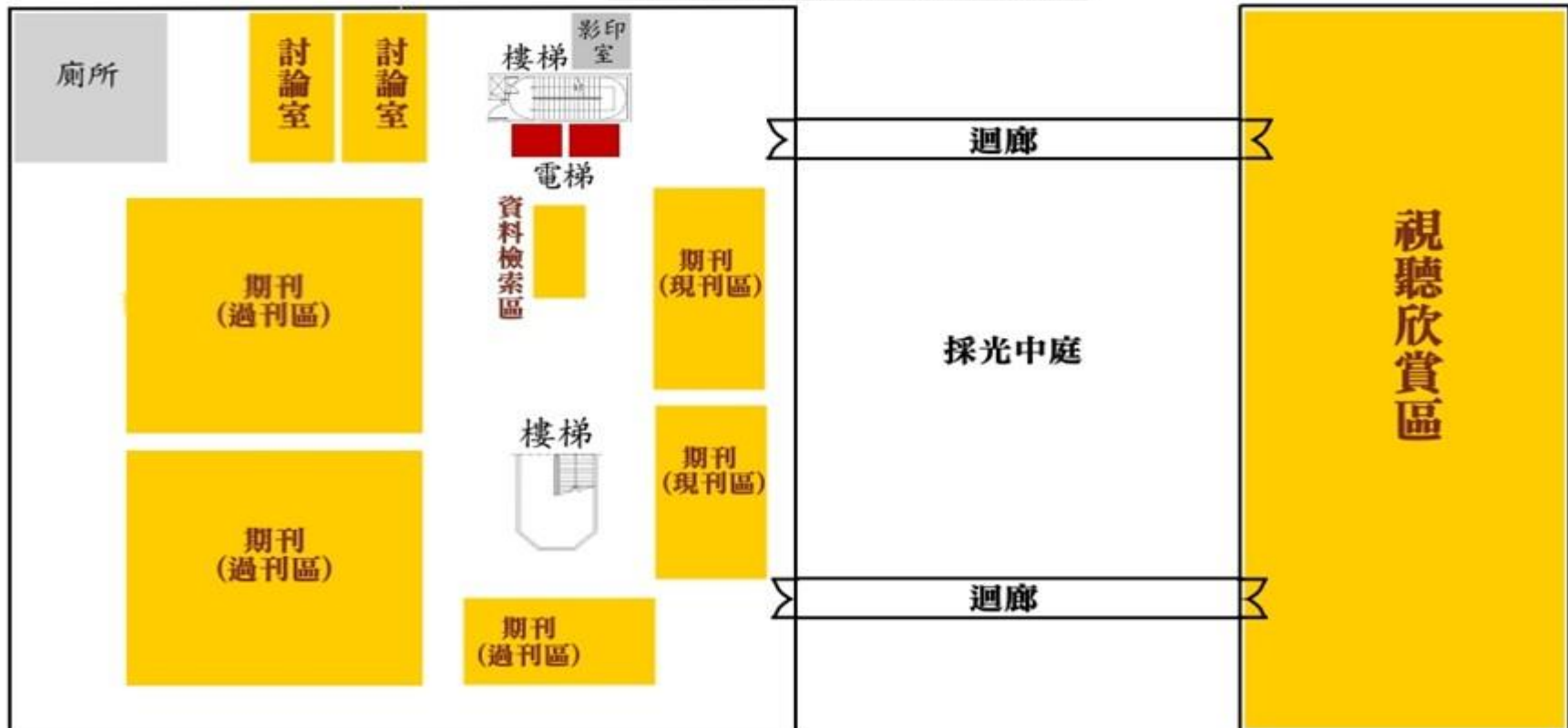

三樓南邊(1)

📖 期刊區

- 現刊區：主要提供近一年到館的期刊
- 過刊區：放置已裝訂成冊的過期期刊

期刊一律不提供外借服務

三樓北邊－視聽欣賞區(1)

視聽資料置放區

本區提供多種視聽媒體資料。

使用方式

採開架式管理，但不外借。

三樓北邊－視聽欣賞區(2)

音樂聆賞區

視聽區開放時間全天播放多個頻道的音樂節目供讀者聆賞。

三樓北邊—視聽欣賞區(3)

影音播放區

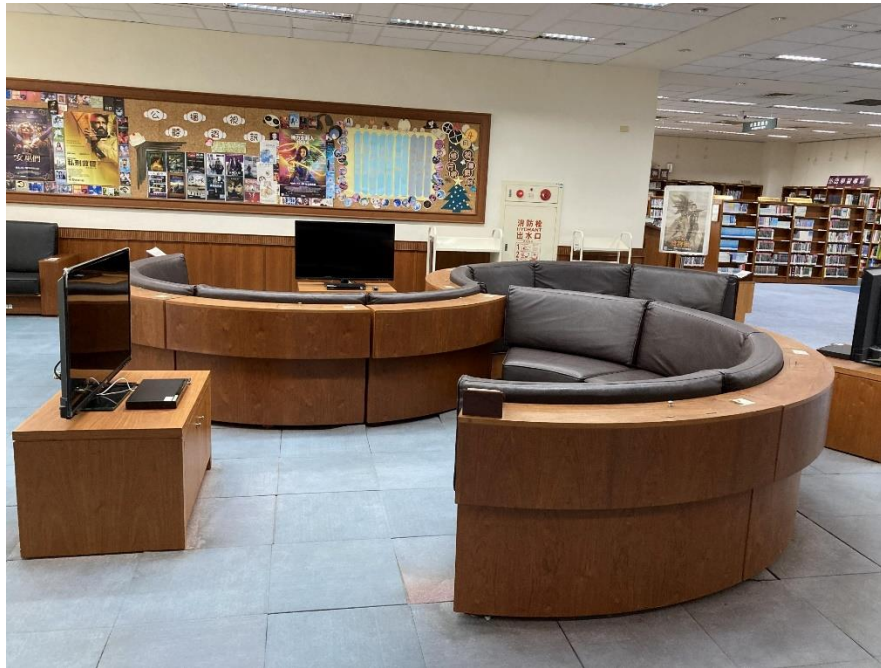

三樓北邊－視聽欣賞區(4)

個人視聽區

三樓北邊－視聽欣賞區(5)

團體視聽室

■ 硬體設備：

- (1)大型投影布幕
- (2)單槍投影機
- (3)DVD放映機
- (4)錄放影機
- (5)立體環繞音響

限本校教職員工生借用

四樓

圖書資訊大樓四樓平面圖

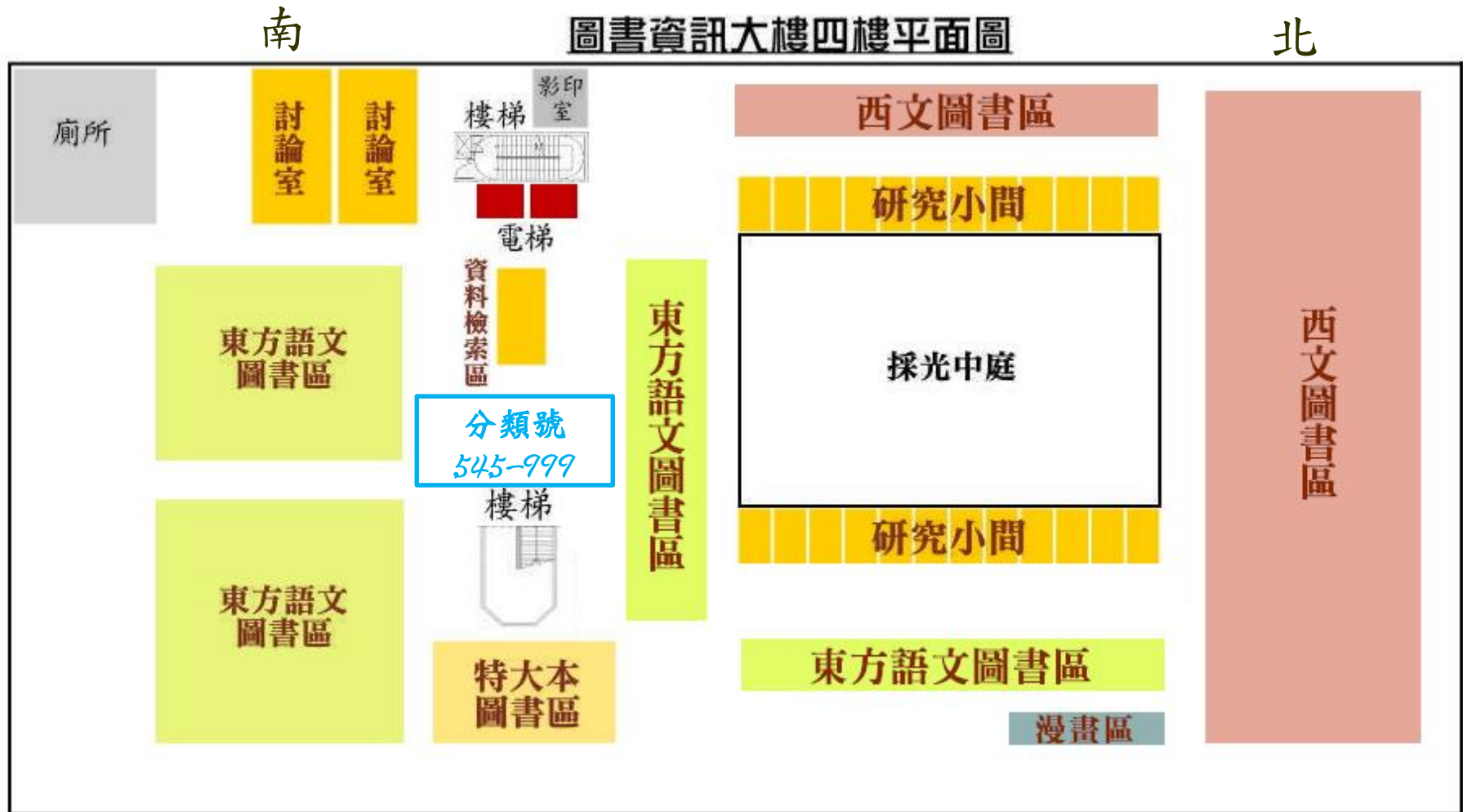

四樓(2)

南邊陳列東方語文圖書：包含中、日、韓及越南文圖書；北邊置放西文圖書。

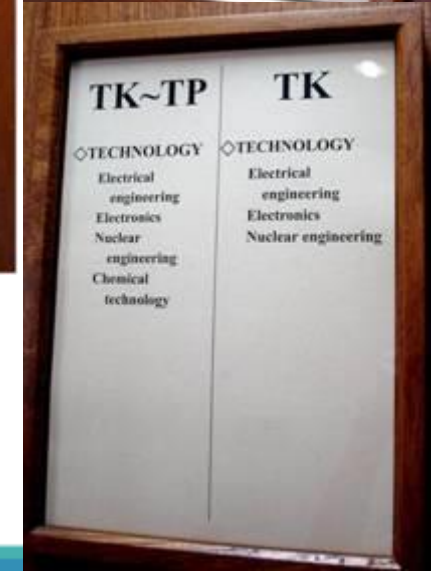

四樓(3)

📖 討論室：五人以上憑證至二樓流通櫃台申請使用。

四樓(4)

📖 研究小間：本校研究生可憑學生證至櫃台借用。

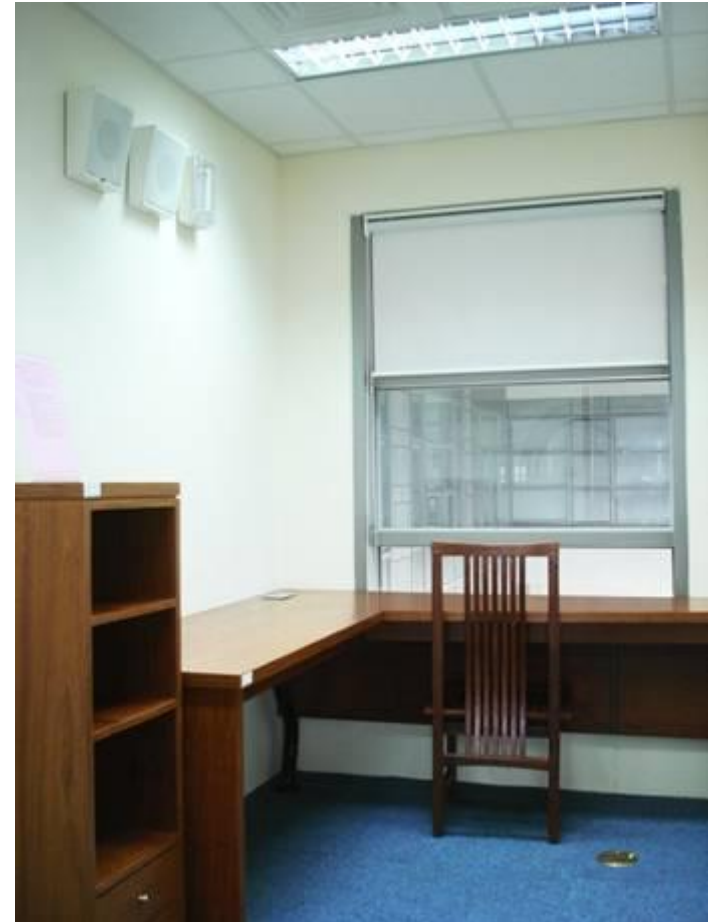

五樓(2)

📖 南邊陳列東方語文圖書及池田大作專區；
北邊為校控空間，不開放使用。

圖書資訊館

各項服務介紹

我們的館藏

國立高雄大學圖書資訊館館藏統計表
(截至113年8月1日)

類別		東方語文	西文	合計
書本	圖書(冊)	291,414	59,277	350,691
	期刊合訂本(冊)	18,015	13,517	31,532
期刊	訂購期刊(種)	159	75	234
	贈送期刊(種)	305	11	306
	訂購報紙(種)	6	1	7
	贈送報紙(種)	1	0	1
非書資料	視聽資料	16,999	2,224	19,223
電子資源	資料庫(種)	40	62	102
	電子書	293,248	214,216	507,464
	電子期刊	4,475	10,408	14,883

*最新館藏統計請參考：<https://lic.nuk.edu.tw/p/412-1012-18.php?Lang=zh-tw>

入館

開館時間：

■ 學期中：

空間別/時間	週一至週五	週六、週日
圖資館(含電腦教室)	08:30-22:00	08:30-17:00
自修室	08:30-23:00	08:30-23:00
視聽欣賞區	13:30-21:30	12:30-16:30

- 自109學年度第2學期(110.2.22)起1樓自修室開學期間延長至晚上11時，惟晚上6時至11時實施門禁管制，僅提供校內教職員生刷卡入內。
- 國定假日休館；寒暑假則另行公告。

入館(2)

進入方式一：

- 本人持學生證或教職員證；
- 讀卡後即可推門進入。

紅外線刷條碼

晶片感應

入館(3)

📖 進入方式二：人臉識別入館。初次使用請先登入系統
<https://webapp.nuk.edu.tw/face/> 同意進行個人臉部建模作業，
 完成人臉建模成功後，每次入館利用最右側入口走道，並
 面對人臉識別系統，螢幕出現「歡迎○○○」即可推門進入。

高雄大學圖書資訊館人臉識別系統

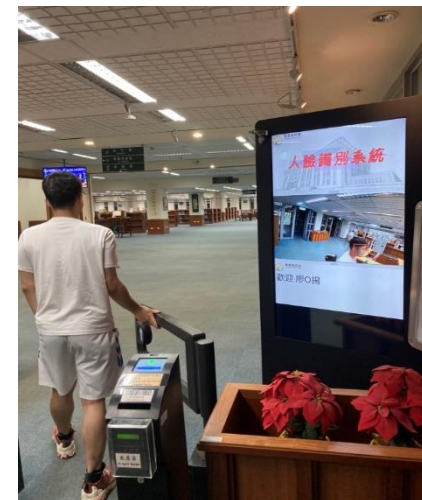

借書

📖 可借冊數及借期：

讀者身分	借書冊數	借期	續借次數
教師	30冊	60天	2次
職員工及學生	30冊	30天	2次

📖 借書請持證利用自助借書機辦理。

📖 證件不可轉借他人使用。

參考書、教授指定參考書、學位論文及各類期刊等皆不提供外借服務

自助借書機(1)

📖 持本人教職員證或學生證依畫面指示進行下列步驟

- 步驟一：選擇語文；

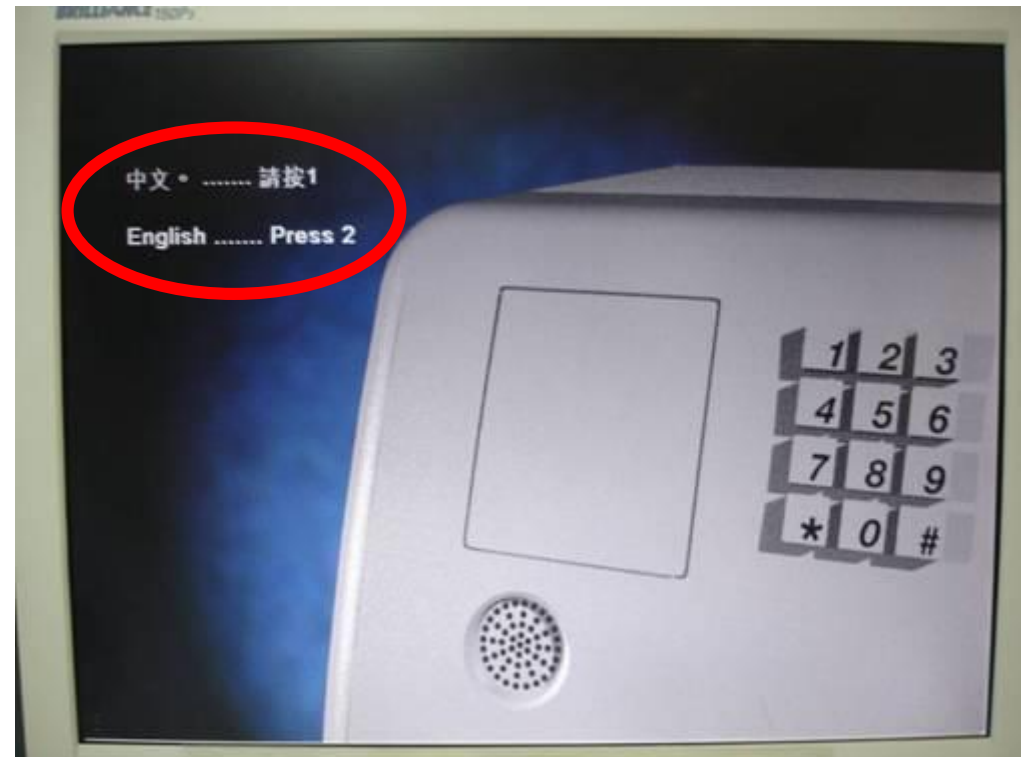

自助借書機(2)

📖 持本人教職員證或學生證依畫面指示進行下列步驟

- 步驟二：讀取**證號**條碼；

自助借書機(3)

持本人教職員證或學生證依畫面指示進行下列步驟

■ 步驟三：讀取圖書條碼；

自助借書機(4)

- 📖 持本人教職員證或學生證依畫面指示進行下列步驟
- 步驟四：按“#”結束並取得收據，完成借閱手續。

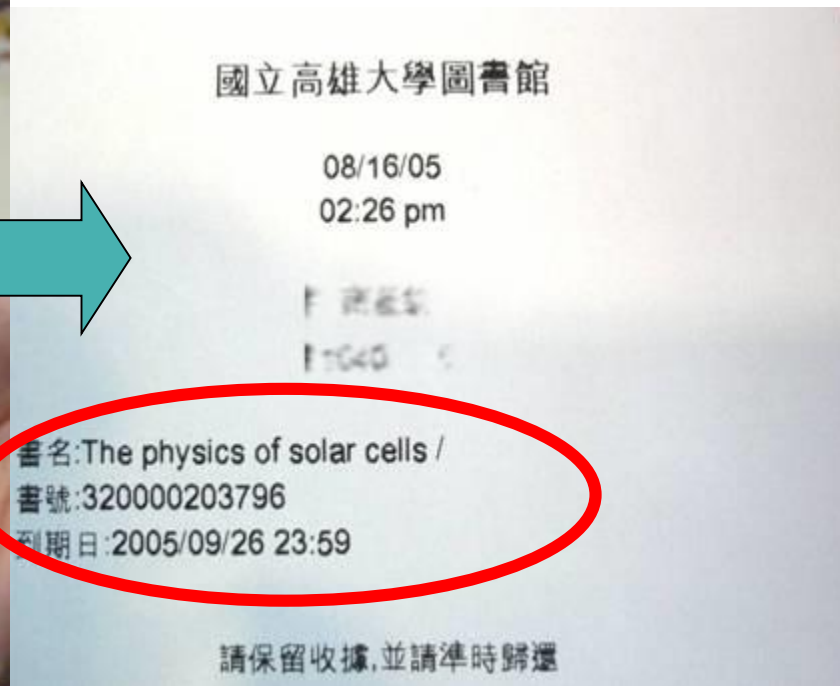

續借(1)

📖 辦理時間：

到期日**前七天**起方可辦理續借

📖 不能辦理線上續借之原因：

- 已被他人預約
- 有逾期書
- 有滯還金未繳

預約/借閱記錄查詢		已借閱冊數									
	書目資訊	館藏地	帳號號	索書號	借閱日期	到期日期	預約人數	續借/延長預約	借閱逾期天數		
<input type="checkbox"/>	1 歐陽敏潔, 古人超有梗: 10堂文學家魔術的愛情課 / 宋怡慧著. - 臺北市: 皇冠, 2021[民110]	東方語文圖書館(四樓)	310002950791	820.7 3095 2021	2021-08-25 09:46:49	2021-09-24 23:59:59	0	(0)			
<input type="checkbox"/>	2 國學單人誌: 古人超有料 / 宋怡慧著. - 臺北市: 皇冠, 2020[民109]	東方語文圖書館(四樓)	310002956384	782.2 4495 2020	2021-08-25 09:46:15	2021-09-24 23:59:59	0	(0)			
<input type="checkbox"/>	3 臺灣立著: 不要孤獨著: 人生的意義自己定義. 走出自己的英雄之路 / 吳豐珍著. - 新北市: 有方文化, 2019[民108]	東方語文圖書館(五樓)	310002938317	544.8 3411 2019	2021-04-06 09:25:43	2021-09-22 23:59:59	1	(1)			
<input type="checkbox"/>	4 隨手來學通國百科: 天然精煉, 不燥不膩. 讓家鄉變成只欠一努力的小學 / 收錄100種精記著. - 臺北市: 華浩斯, 2019[民108]	東方語文圖書館(四樓)	310002908286	429.8 7235 2019	2021-03-25 14:11:35	2021-09-22 23:59:59	0	(1)			
<input type="checkbox"/>	5 台灣、台中、高雄、阿里山、日月潭會玩真好玩 / 吳豐珍著. - 臺南市: 長空, 2019[民108]	東方語文圖書館(四樓)	310002847476	733 9516 7325 2018	2021-03-25 14:11:26	2021-09-22 23:59:59	0	(1)			
<input type="checkbox"/>	6 宜蘭、花蓮、台東、宜蘭、花蓮、台東、綠島, 玩遍台灣東部 / 戴淑倫著. - 香港: Can Publishing, 2019[民108]	東方語文圖書館(四樓)	310002847518	733 9846 4322 2019	2021-03-25 14:11:18	2021-09-22 23:59:59	0	(1)			
<input type="checkbox"/>	7 高宗新教授教你1天學會字畫: 字根·字庫 / 高宗新著. - 臺北市: 如何, 2017[民106]	東方語文圖書館(四樓)	310002757261	805.12 6036-3 2017	2021-03-25 14:11:09	2021-09-22 23:59:59	0	(1)			

續借後須留意是否續借成功

續借(2)

線上續借辦理步驟

- 連線至圖資館館藏查詢網址
<https://libopac.nuk.edu.tw/toread/opac/advancedsearch>
- 點選登入
- 輸入帳號：(學生請用學號，教職員工請用員工編號，英文字母請小寫。)
- 輸入密碼：首次進入，密碼與身分證號相同(可再自行更改密碼)，請注意英文字母須小寫。
- 登入後點選【我的帳戶】
- 選擇【預約/借閱記錄查詢】
- 將要續借的資料點選【續借/延長預約】的圖示

還書

- 📖 圖書可直接投入**還書箱**，光碟片請丟**光碟還書箱**。
- 📖 逾期歸還，將導致無法借書並會產生每冊(件)每日5元的滯還金，單冊(件)最高以原書在系統內登錄之價格為限。

請按時還書，以免被罰！

遺失

📖 確定圖書已遺失無法尋獲時，請至本館二樓流通櫃台辦理報失及賠償事宜。

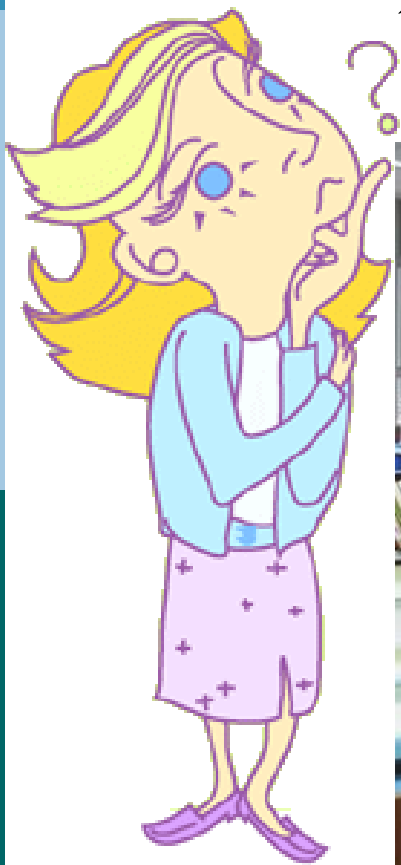

協尋

當館藏查詢顯示借閱狀態為「在架」，但館內找不到該書時，可至二樓流通櫃台填寫協尋單。尋獲後將預約給讀者（自動化系統會發e-mail通知），並須於五日內前來借閱。

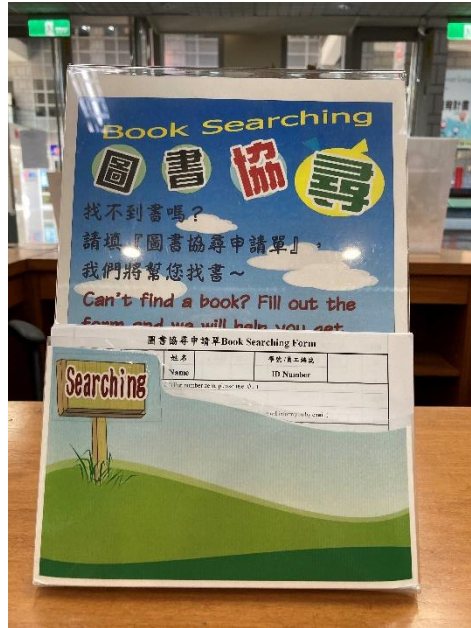

圖書協尋申請單 Book Searching Form			
日期 Date	姓名 Name	學號/員工編號 ID Number	
E-mail	數字0請寫成"0" (For number zero, please use "0".) (書尋獲將以e-mail通知讀者 As soon as we find the book, we will inform you by email.)		
書名/Title	書名/Title		
索書號 Call Number	條碼號 Barcode		
◎ 填妥後，請送交二樓流通服務台 Please return this form to the help desk.			
經手人請將該書的「館藏流通類別」和「館藏狀態」改為「找尋中」並加註日期		經手人 簽名	

影印

館內影印前請先至流通櫃台購買複印卡，再至各樓層影印室使用。

卡別：

- 100元印 100張A4黑白
- 200元印 220張A4黑白
- 彩色另計

圖資館網站

(網址：<https://lic.nuk.edu.tw>)

圖書資訊館
Library and Information Center

[網站地圖](#) [高大首頁](#) [回首頁](#) [老師](#) [學生](#) [職員](#) [校友](#) [訪客](#) [ENGLISH](#) [Q](#)

[圖書服務](#) [資訊服務](#) [認識圖資館](#) [法規辦法](#) [表單下載](#) [FAQ](#) [聯絡我們](#)

⋮

館藏查詢

電子資源

圖資館通訊/電子報

重要訊息

電子資源查詢使用

- 校內外皆可透過本館 E-Resources Gateway 電子資源服務系統，連線使用本校的電子資源。
- 登入的帳號及密碼與學校電子郵件相同(帳號無須加上@mail.nuk.edu.tw；密碼預設值為身分證字號)，英文字母一律小寫。

館際合作(1)

壹、館際互借：

📖 提供校內教職員生**持證自行前往**簽約館借還書，主要合作對象計有國立中山大學圖書館等近**40**所學校圖書(資)館。

📖 網址：<https://lic.nuk.edu.tw/p/412-1012-56.php?Lang=zh-tw>

貳、南區圖書資源共享服務平台-代借代還服務：

📖 提供校內教職員生，包括國立高雄科技大學等南部**30**餘所大學圖書(資)館圖書代借代還服務，目前為**免費服務**。

📖 網址：http://slrsc.nkust.edu.tw/sttlrc/hyill/search_index.jsp

館際合作(2)

參、全國文獻傳遞服務系統(NDDS)

- 📖 全國共4百餘各類型圖書館加入，提供館藏資源共享服務。
- 📖 服務內容：國內外文獻(期刊、論文)複印、國內圖書借閱。
- 📖 服務對象：本校在職教職員工與在學學生。
- 📖 網址：<https://ndds.stpi.narl.org.tw/> (關鍵字:NDDS)
- 📖 聯絡電話：591-9746或校內分機8747。
- 📖 使用方式：於NDDS系統申請帳號，審核通過後，即可線上申請，**付費使用**。

圖書薦購服務(1)

一般性圖書：

- 請至圖資館館藏查詢系統

<https://libopac.nuk.edu.tw/toread/opac>

- 登入後，在我的帳戶／點選「薦購」
- 填寫相關資料
- 本館會定期彙整處理。
- 薦購限制：每人每月5冊(件，含專業圖書每月1冊)，年度總金額1萬以下，。

圖書薦購服務(2)

學科專業圖書：

- 請向各系所圖書資訊委員推薦；
- 系所經專業需求審查及經費控管後，提交書單給圖資館；
- 圖資館將進行各項採購事宜。

網路通訊服務

- 📖 提供全校上網之服務
- 📖 提供學生宿舍上網之服務
- 📖 提供學生電子郵件之服務
- 📖 提供電腦教室之服務
- 📖 提供無線上網之服務

全校上網之服務(1/2)

本校對外之網路連線頻寬

- 一路600Megabits/sec專線連接至臺灣學術網路
- 一路1Gbps/600Mbps光世代專線連接商業網路
- 兩路500Mbps/250Mbps光世代專線連接商業網路

本校校內之網路連線頻寬

- 校內之網路架構以圖資大樓骨幹路由器為中心，以光纖線路串連各棟大樓之路由器設備，以極速乙太網路〔10Gigabits/sec〕之頻寬，提供校內上網之服務

全校上網之服務(2/2)

- 📖 使用者應尊重網路智慧財產權，避免重製、公開傳輸非經授權之軟體或受著作權保護之標的。
- 📖 依據教育部規定，原則上對P2P(點對點傳輸)之網路行為進行管制。
- 📖 使用者勿濫用網路資源，進行違法或非教學研究之行為。
- 📖 詳細規定請參考「國立高雄大學校園網路使用規範」

我的Google Workspace電子郵件

📖 電子郵件位址：**帳號@mail.nuk.edu.tw**

■ 一般生

□ 帳號=學號，密碼=身份證字號

■ 外籍生/交換生/僑生

□ 帳號=學號，密碼=出生年月日（**YYYYMMDD**）

■ **帳號與預設密碼英文字母皆是小寫，密碼建議定期更改。**

📖 登入電子郵件

■ <https://mail.google.com/a/mail.nuk.edu.tw>

📖 由於Google Workspace for Education 集區儲存空間之限制，每位在校生擁有**10GB**之空間，容量空間之計算包含Gmail、雲端硬碟、相簿等應用服務。

住宿生看過來~宿網服務

📖 學生宿舍網路採用HiNet光世代服務。

📖 每間寢室提供一部Wi-Fi AP基地台無線上網

- 開啟個人資訊設備裝置之無線網路服務。
- 選擇與寢室號碼相同之**SSID**(如：A101)。
- 輸入金鑰密碼：**0800080123**

📖 限制

- 每5間寢室共用一路300M/150M頻寬之光世代線路，**無網路流量限制**。
- 使用網路侵權行為，將依學生獎懲辦法辦理。
 - 初犯建議給予申誠處分
 - 累犯建議給予小過處分

住宿生看過來~宿網服務

📖 宿舍網路障礙處理

■ 故障判斷

- 同時5間寢室無法連上網，則為光世代線路故障。
- 僅1間寢室無法連上網，則為該寢室WiFi設備故障。
- 僅個人資訊設備無法上網，則為個人資訊設備問題。

■ 障礙申告

屬光世代線路故障或WiFi設備故障，依下列方式報修

- 線上申告障礙網址：<https://my.cht.com.tw/Trouble>，點【免登入報修】

【設備號碼】請輸入電路編號：72Y*****

【申請人身分證字號/統一編號後四碼】請輸入0949，並輸入驗證碼，依照網站指示登記報修

- 客服申告障礙：可撥打免付費網路故障報修專線：0800-080-128(24小時)，提供客服人員該寢室電路編號：72Y***** 報修

(電路編號在WiFi AP設備上)

打報告的良伴~電腦教室

📖 開放時間

- 圖資大樓 PC 教室 (107及108)
 - 學期間：
 - 週一至週五 08:30~22:00
 - 週六、週日 08:30~17:00
 - 寒暑假期間另行公告

電腦教室貼心叮嚀

- 使用者不得載入或拷貝非法軟體，如有違背，使用者需自負法律責任。
- 電腦教室內嚴禁吸煙、飲食，並請隨時維護電腦教室內清潔。
- 非經本館同意，使用者不得拆卸或移動各項軟硬體設備。
- 電腦使用完畢後請依正常程序關機。
- 貴重物品請隨身攜帶，置物櫃僅提供寄放位置，本館不負保管之責任。
- 請大家愛惜電腦及網路資源。

禁止拷貝資料

禁止食物飲料

禁止吸菸

免費WiFi~校內無線上網

選擇識別碼 (SSID) 為 **iNUK**

- 開啟瀏覽器後會出現認證視窗，輸入校內電子郵件帳號及密碼，通過認證即可以使用。

校園 WiFi 進階使用

📖 不想每次使用 WiFi 時都要登入帳號，可透過註冊行動裝置之方式進行自動登入或使用802.1X：

➤ 註冊行動裝置：

- ❑ 可以透過識別碼 iNUK 的登入頁面，註冊無線網路裝置的網卡位址。
- ❑ 或是透過圖資館首頁→無線網路專區→無線網路裝置管理系統進行註冊。

➤ 使用802.1X：

選擇識別碼（SSID）為iNUK_1x，行動裝置將出現對話框，由於對話框內容依裝置而異，設定方式可參考圖資館首頁→無線網路專區→SSID說明與連線步驟。

WiFi 的安全性傳輸

 是否提供安全性的加密傳輸方式？

- 請直接連接識別碼 **iNUK_1x**，進行無線網路連線，將提供安全性的加密傳輸。

 使用方式：

- 連線時，無線網路裝置需進行一些設定步驟，請參考圖資館首頁→無線網路專區→iNUK_1x 連線步驟相關說明。

出校門就斷訊?無線網路漫遊

TANet 無線網路漫遊

- 藉由無線網路漫遊服務建置，達成漫遊單位以單一帳號無線上網的便捷服務。

有哪些漫遊區域，如何使用？

- 幾乎國內的大專院校皆已加入漫遊單位，詳細資料請參考 TANet 無線網路漫遊交換中心。
- 選擇識別碼(SSID)為 **TANetRoaming**。
- 帳號需加入本校網域名稱(**@nuk.edu.tw**)，

漫遊帳號範例：

a1061234@nuk.edu.tw

密碼不變

應用系統服務(1)

📖 教務系統、學務系統、選課系統等
之使用帳號的開設。

預設登錄之帳號密碼：

■ 一般生

- ❑ 帳號=學號(英文字母部分請以小寫)，ex： a1045101
- ❑ 密碼=身份證字號(英文字母部分請以小寫)，ex： e123456789

■ 僑生、陸生與外籍學生

- ❑ 帳號=學號(英文字母部分請以小寫)，ex: a1045101
- ❑ 密碼=出生年月日 (ex:YYYYMMDD)

- 注意事項：第一次登入系統時，利用系統提供之功能修改密碼，並定期更改密碼，以維護資訊安全。

📖 教務系統、學務系統、選課系統等之問題排除

應用系統服務(2)

📖 教務系統: <https://aca.nuk.edu.tw>

- 提供學籍資料線上更新、成績線上查詢、線上抵免申請及審查結果查詢、畢業資格審查等項目。

Category	Functions
教師專用	專、兼任教師輸入成績、輸入課程大綱、列印選課學生名單、課表列印與院長、系主任專區等
學生專用	學生查詢成績、申請抵免、修改學籍資料處、畢業生線上離校作業
行政人員專用	行政人員查詢學籍資料及教務處人員相關系統
系所專用	系所招生資料審核、錄取考生報到相關系統、畢業資格審核、系所開課作業
學院排教室專用	學院排教室

應用系統服務(3)

📖 學務系統: <https://stu.nuk.edu.tw>

- 提供線上住宿申請、線上減免學雜費申請、線上就學貸款申請等項目。

國立高雄大學
National University of Kaohsiung

學務管理系統

- ◆ 課外活動管理系統
- ◆ 諮商輔導管理系統
- ◆ 衛生保健管理系統
- ◆ 學生住宿管理系統
- ◆ 軍訓成績查詢作業
- ◆ 失物管理系統
- ◆ 獎助學金管理作業
- ◆ 學雜費減免暨弱勢助學系統
- ◆ 就學貸款管理系統
- ◆ 體育競賽管理系統
- ◆ 器材借用管理系統
- ◆ 車輛管理系統
- ◆ 就業職能診斷平台
- ◆ 請假、操行、獎懲管理系統
- ◆ 校外住宿管理系統
- ◆ 學生Email匯出系統
- ◆ 學生入帳申請系統
- ◆ 登出

應用系統服務(4)

選課系統: <https://course.nuk.edu.tw>

- 提供課程線上查詢、線上選課、選課結果查詢、教室及空間線上借用、線上填寫教學意見調查等項目。

學生選課系統

- 最新消息
- 選課課程規定
- 學生選課作業
- 暑修及校際選課
- 填寫教學意見調查
- 教室借用系統
- 教室使用狀況查詢
- 學期課程查詢
- System for Course Schedule
- Course Selection System
- 學生課表App
- 學生課表App
- 教務管理系統
- 音目信貼

最新消息

日期	開課單位	課號	課名	異動事項	公告內容
2018/7/4	共同必修系列	ME01	進階英文	異動教室	教室異動為: B01-204

- ▶ [106學年度第2學期網際網路選課須知](#)
- ▶ [選課系統操作手冊](#)

安心使用~微軟全校授權

📖 學生版校園授權(CA)包含軟體有：

軟體	說明
Microsoft Windows® Operating System (OS) Upgrades	<p>(1)所有微軟作業系統（如Win 8.1、Win 10等）均有涵蓋，但不含Server等級之作業系統。</p> <p>(2)<u>CA 授權之作業系統</u> 僅為升級版本，安裝之個人電腦仍必須購買有隨機版作業系統。</p>
Microsoft Office® 專業版(Win & Mac)	所有版本之Microsoft Office系列軟體（如Office 2016、Office 2019等）

怎麼下載? 微軟全校授權

📖 授權軟體安裝程式取得：

- 校內IP：請至圖資館網站→資訊服務→學生微軟授權網頁下載最新版本。

📖 學生版微軟授權其他相關說明可參考本館網站

- 圖資館網站→資訊服務→學生微軟授權

Microsoft 365(Office 365)

📖 登入網址

- <https://www.office.com>

📖 帳號

- 學號@o365.nuk.edu.tw (office的o)

📖 預設密碼

- Nuk出生年月日 (YYYYMMDD)
- 請盡速登入變更密碼，長度須 8碼以上，且至少須有3個字元符合下列條件：大寫字母、小寫字母、數字及符號。

📖 忘記密碼

- 可自行設定手機或電子郵件，當忘記密碼時便可進行密碼重設。

歡迎多加利用
～謝謝觀賞～

